GEMEINDEINFORMATION

05/2024
Blackout Ratgeber

An einen Haushalt in Schönau i.M.
Amtliche Mitteilung
Zugestellt durch Post.at

GEMEINDE SCHÖNAU IM MÜHLKREIS

Jahrhundertprojekt schreitet zügig voran

Dank der guten Vorbereitung und eines umsichtigen Baumeisterteams (Haller, Kern, Singer) wachsen die Gebäude am Dorfplatz mit großem Tempo in die Höhe. So wurde zwischenzeitlich unser Musikheim-Rohbau bereits fertiggestellt, ebenso der fünfgruppige Kindergarten. Gleichermaßen laufen die Arbeiten, die die Raiffeisenbank MV-Alm betreffen (Tiefgarage, Geschäftslokale, Wohnungen) auf Hochtouren. Gott sei Dank waren die Bodenverhältnisse so weit zufriedenstellend, dass nur überschaubare Schremmarbeiten im Bereich der Tiefgarage vorgenommen werden mussten. Ein herzliches Dankeschön an alle beteiligten Firmen und insbesonderer Dank den Arbeitern, die bei Hitze und Regen einen großartigen Job machen.

Foto: Schmalzer Melanie

Inhaltsverzeichnis

Titelseite
- Jahrhundertprojekt

Amtliches.Info 2-5
- Zivilschutz - Tipps Schulanfänger
- Schulische Nachmittagsbetreuung
- Baufortschritt Kindergarten & Musikheim
- Nationalratswahl 29.09.2024
- Katastrophenschutz - Einsatzübung inkl. Blackoutfolder
- Zivilschutz-Probealarm

Gesundheit & Soziales 6-7
- Community Nurse
- Sozialberatungsstelle UW
- Rotkreuz-Markt MV-Alm
- Info Verkehrsverbund

Rückseite 8
- Handwerkerbonus

Beilage: Blackout Ratgeber

Zivilschutz
Oberösterreich

Tipps Schulanfänger

- Keine Hektik am Morgen! Sorgen Sie dafür, dass Ihr Kind rechtzeitig aufsteht und pünktlich das Haus verlässt. Planen Sie lieber ein paar Minuten mehr ein und achten Sie auf ein ausgewogenes Frühstück.
- Erkunden Sie gemeinsam mit Ihrem Kind den sichersten (nicht immer der kürzeste) Schulweg.
- **Üben Sie den Weg gut ein, lassen Sie Ihr Kind selbständig gehen und beobachten Sie es.**
- Seien Sie selbst ein Vorbild
- Erklären Sie Ihrem Kind wichtige Verkehrsschilder
- Schärfen Sie Ihrem Kind ein: Keine Abkürzungen nehmen
- Keine Mitfahrgelegenheiten ohne Absprache mit den Eltern annehmen

Durch rückstrahlende Teile auf Kleidung, Schuhen und Schultaschen ist Ihr Kind besser sichtbar, auch helle Kleidung ist empfehlenswert. Erinnern Sie Ihr Kind immer daran, wie wichtig es ist, eine Warnweste zu tragen!

Schulische Nachmittagsbetreuung

Ab dem Schuljahr 2024/25 bietet die Gemeinde Schönau in der Volksschule eine schulische Nachmittagsbetreuung für Schülerinnen und Schüler der Volksschule an. Der Besuch ist selbstverständlich freiwillig.

Betreuungszeiten
Die schulische Nachmittagsbetreuung findet auf Grund einer Bedarfserhebung von **Dienstag bis Donnerstag von 11.40 Uhr bis spätestens 17.00 Uhr statt.** Sie haben die Möglichkeit Ihr Kind für 1-3 Tage in der Woche zur Nachmittagsbetreuung anzumelden.

Kosten für die Betreuung
Betreuungsvereinbarung wird zwischen den Eltern und der Gemeinde Schönau, als Schulerhalter, abgeschlossen.

Mittagessen
Alle Kinder der Nachmittagsbetreuung bekommen ein warmes Mittagessen. Der Essensbeitrag wird monatlich zusammen mit dem Elternbeitrag verrechnet.

Gestaltung
Die Nachmittagsbetreuung besteht aus einer Essenszeit, einer individuellen Lernzeit und einer gelenkten Freizeit. In der individuellen Lernzeit (Hausaufgabenbetreuung) unterstützen Lehrerinnen der VS in einer 50 Minuten Einheit die Schüler bei ihren Hausaufgaben und Lerntätigkeiten.

Während der gelenkten Freizeit werden die Kinder vom Team der Nachmittasgsbetreuung zu einer sinnvollen Freizeitgestaltung - zu sportlichen, sozialen und kreativen Aktivitäten - angeleitet und betreut. Gesellschaftsspiele, Bücher, Mal- und Bastelsachen, Feiern im Jahreskreis, stehen dafür zur Verfügung. Darüber hinaus können die räumlichen Ressourcen der Schule (Turnsaal, Werkräume, Bibliothek) genutzt werden.

Wir begrüßen ganz herzlich zwei neue Mitarbeiterinnen **(Verena Hackl** und **Stefanie Graupp)** im Bereich schulische Nachmittagsbetreuung.

Weiters begrüßen wir **Christina Peirleitner** im Kindergartenteam und verabschieden uns auf diesem Wege von **Anna Ahorner** (Kindergartenpädagogin) und wünschen ihr alles Gute für ihren neuen beruflichen Werdegang.

offen für Neues
kreativ
zielorientiert
nachhaltig
Volksschule Schönau i. M.

Schulische Nachmittagsbetreuung

Volksschule Schönau
Schulstraße 5
4274 Schönau im Mühlkreis
07261/7224
s406281@schule-ooe.at
Di, Mi & Do

Baufortschritt Kindergarten & Musikheim

Wie bereits auf der Titelseite der Gemeindeinformation ersichtlich, laufen die Bauarbeiten bis jetzt absolut im vorgesehenen Zeitrahmen. Es gab bisher dankenswerterweise keine Unannehmlichkeiten, bzw. negative Überraschungen. So kann unser beabsichtigtes Ziel, im Spätherbst mit den Rohbauarbeiten fertig zu sein, eingehalten werden. Dadurch steht dann in weiterer Folge einem Innenausbau in den Wintermonaten 2024/25 nichts im Wege.

Die Ausschreibungsarbeiten sind so weit gediehen und Aufträge vergeben, dass wir mit den bestehenden und genehmigten Finanzmitteln (Finanzierungsplan des Landes OÖ) das Auslangen finden werden, sofern keine nichtkalkulierbaren Vorkommnissen eintreten.

Die größte Staubentwicklung dürfte nunmehr vorbei sein, nachdem die gesamte Baugrube ausgehoben wurde - das sogenannte „Franzbergal“ wird in den nächsten Monaten auch noch abgegraben. Die Ortsdurchfahrtsstraße und der Eingang zum Musikheim am Ortsplatz wird dann auf einer Ebene sein. Zwischenzeitlich ist auch die Vergabe der Fenster und Außentüren für das gesamte Gewerk (Lagerhaus Pregarten-Gallneukirchen) erfolgt.

Nationalratswahl 29. September 2024

Information und Wahlsprengeleinteilung

Geschätzte Gemeindebürgerinnen und Gemeindebürger!

Mitte August wurde eine „Amtliche Wahlinformation – Nationalratswahl 2024“ zugestellt. Achten Sie daher besonders auf diese Mitteilung:

Diese ist nämlich mit Ihrem Namen personalisiert und beinhaltet einen Zahlencode für die Beantragung einer Wahlkarte im Internet, einen schriftlichen Wahlkartenantrag mit Rücksendekuvert sowie einen Strich-Code für die schnellere Abwicklung bei der Wahl selbst.

Wichtige Hinweise:

Stimmabgabe im Wahllokal
(am Wahltag im Wahllokal):

- **personalisierten Abschnitt und amtlichen Lichtbildausweis mitnehmen - Danke**

Direktwahl am Gemeindeamt
(bei Ortsabwesenheit am Wahltag):

- Direktwahl am Gemeindeamt ab 4. September mittels Wahlkarte möglich. - **dies spart Portokosten.**

Beantragung Briefwahl
(bei Ortsabwesenheit am Wahltag):

- persönlich am Gemeindeamt
- schriftlich mit der personalisierten Anforderungskarte
- elektronisch im Internet

Die Wahlkarte wird jedem persönlich oder mittels Bote für die eigenen Haushaltsmitglieder übergeben. Je nach Antragsart wird die Wahlkarte mittels Standardpost oder eingeschrieben verschickt.

Sprengelaufteilung:

Wahlsprengel 1
Volksschule Schönau, Schulstraße 5
Wahlzeit: 6.45 - 15.15 Uhr

Ortschaften und Straßen:

Almblick, Almstraße, Alte Straße, Am Berg, Bachweg, Dorfblick, Edtgarten, Hauptstraße, Kirchengasse, Kleinreith, Kollnedt, Lindenweg, Linzerstraße, Niederndorf, Oberndorf, Pehersdorf, Prandegg, Schulstraße, Sonnblick, Steinbichl, Steingarten, Steiningerberg, Straß, Südhang, Unterniederndorf

Wahlsprengel 2
Turnsaal Schönau, Schulstraße 5
(Eingang unten beim Heizwerk)
Wahlzeit: 6.45 - 14.00 Uhr

Ortschaften und Straßen:

Fürling, Hochgarten, Hofing, Hofingberg, Kaining, Mehrfeld, Mühlenweg, Oberwolfgrub, Plakolmweg, Schlossberg, Sonnenhang, Wolfgrub

Wahlberechtigt sind:

Alle Schönauerinnen und Schönauer (österreichische Staatsbürgerschaft) die mit Hauptwohnsitz in unserer Gemeinde mit

Stichtag: 9. Juli 2024

gemeldet sind und am Wahltag das 16. Lebenjahr vollendet haben.

Katastrophenschutz Einsatzübung am 13.09.2024

Blackout-Vorsorge, Katastrophenschutz und Krisenbewältigung stehen für die Gemeinde und die Freiwilligen Feuerwehren Schönau und Oberndorf hoch oben in der Prioritätenliste.

Eine Vielzahl an Besprechungen und Vorbereitungsmaßnahmen für den Ernstfall wurden bereits abgehalten bzw. getroffen. Auf dem nochmals beiliegenden Folder/Ratgeber darf höflich verwiesen werden. Bitte zu Hause an einer griffbereiten Stelle bereithalten.

Um den möglichen Ernstfall (Blackout, Schneedruck, etc.) entsprechend zu üben / trainieren, haben wir uns mit den Feuerwehren verständigt eine gemeinsame (Gemeinde und Feuerwehren) Katastrophenschutzübung abzuhalten. Als Termin wurde der Freitag, 13. September 2024 vereinbart.

Gemeinsam mit der behördlichen Einsatzleitung (Bürgermeister / Gemeinde) und der technischen Einsatzleitung (Kommandanten / Feuerwehr) werden Bedrohungs-Szenarien nachgestellt und durch die Einsatzkräfte bearbeitet.

So können wir sicherstellen, dass wir bei einem möglichen Ernstfall entsprechend gerüstet und vorbereitet sind um dadurch die Bevölkerung bestmöglich zu unterstützen.

Zivilschutz-Probealarm

5. Oktober 2024

Am Samstag, dem 5. Oktober 2024, wird wieder ein bundesweiter Zivilschutz-Probealarm durchgeführt.

Zwischen **12:00 und 12:45 Uhr** werden nach dem Signal „Sirenenprobe“ die drei Zivilschutzsignale „Warnung“, „Alarm“ und „Entwarnung“ in ganz Österreich ausgestrahlt. Der Probealarm dient einerseits zur Überprüfung der technischen Einrichtungen des Warn- und Alarmsystems, andererseits soll die Bevölkerung mit diesen Signalen und ihrer Bedeutung vertraut gemacht werden.

In den Medien wird während der Proben ständig informiert

Österreich verfügt über ein gut ausgebautes Warn- und Alarmsystem, das vom Bundesministerium für Inneres gemeinsam mit den Ämtern der Landesregierungen und den Landes-Feuerwehrverbänden betrieben wird. Österreich ist somit als eines von wenigen Ländern in der Lage, eine flächendeckende Sirenenwarnung über mehr als 8.200 Zivilschutzsirenen abzustrahlen.

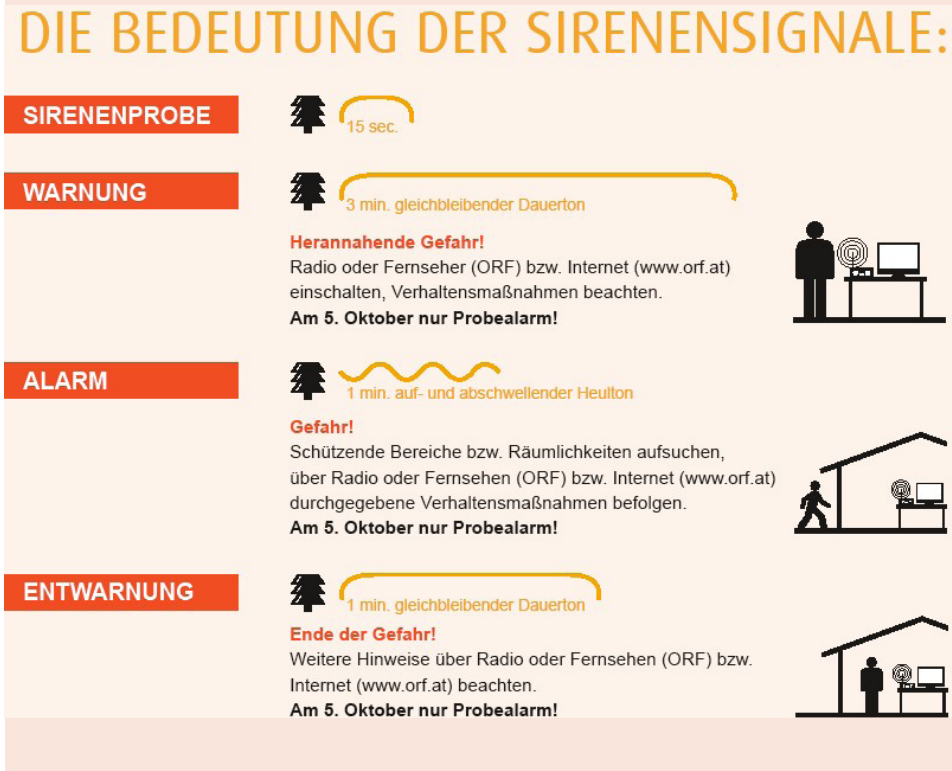

COMMUNITY NURSING
NAH FÜR DICH. DA FÜR DICH.

Mit Ende Juni beendete Helene Arnold ihre Tätigkeit als Community Nurse der Gemeinde Schönau i. M.

Sie bedankt sich herzlich bei allen für das entgegengebrachte Vertrauen und die Offenheit: „Ohne dieses ‚Vorschuss-Vertrauen' von Euch, hätte dieses Pilot-Projekt nicht solche guten Erfolge vorzuweisen. Somit bleibt mir nur noch, Euch für die Zukunft alles erdenklich Gute und ganz viel Gesundheit zu wünschen!" so Helene Arnold. Ab September wird sie sich neuen Herausforderungen in ihrer langjährigen selbstständigen Tätigkeit widmen.

Während ihrer Zeit als Community Nurse hatte Helene Arnold viele Klient/innenkontakte und konnte aufgrund ihrer vielfältigen Ausbildungen viele Menschen beraten und in ihrer Selbstständigkeit unterstützen. Helene Arnold war eine zentrale Anlaufstelle in Pflegefragen und im Präventionsbereich. Derzeit ist noch unklar, wie das vor rd. drei Jahren ins Leben gerufene Projek weitergeführt wird. Jedenfalls gibt es nach wie vor ein Beratungsangebot. **Bei Fragen zum Thema Gesundheitsförderung und Prävention sowie Beratung für pflegerische Tätigkeiten kann sich jeder/jede an die Sozialberatungsstellen im Bezirk wenden.**

Finanziert von der Europäischen Union
NextGenerationEU

Die finanziellen Mittel für das Pilotprojekt werden vom Fonds Gesundes Österreich nach den Auflagen der Europäischen Union – NextGenerationEU vorerst für einen Zeitraum von 3 Jahren zur Verfügung gestellt.

Sozialberatungsstelle Unterweißenbach

Trotz zahlreicher online verfügbarer Informationen rund um das Thema Soziales sind die Sozialberatungsstellen in Oberösterreich stark nachgefragt.

Die Beratung in allen Sozialberatungsstellen erfolgt KOSTENLOS und VERTRAULICH - auf Wunsch kann die Erstberatung auch anonym erfolgen.

- Ausstellung Sozialmarktkarte
- Unterstützung für Pflegende Angehörige
- Weiterleitung an andere Hilfsorganisationen und soziale Einrichtungen wie z.B.:
  - Pflege- und Betreuungseinrichtungen
  - Mobile Dienste Heim- und Haushaltsservice
  - 24-Stunden-Betreuung
  - Mobiles Hospiz und Palliativ Care
  - Betreuungsangebote für Menschen mit Demenz und deren Angehörige
  - Familienhilfe
- Hilfestellung bei Behördenangelegenheiten (z.B. Pflegegeldantrag, Sozialhilfe)
- Informationen und Hilfestellung in schwierigen Lebenssituationen, etc.
- Hilfestellung bei finanziellen Problemen
- Hilfe bei drohender Wohnungslosigkeit
- Vermittlung bei Alkohol-, Drogen-, Ehe- und Familienproblemen

Sollten Sie Fragen über soziale Themen haben, ist die Sozialberatungsstelle die richtige Anlaufstelle.

ICH BIN FÜR SIE DA!!

Elke Röblreiter
Sozialberatungsstelle UW
Markt 3, 4273 Unterweißenbach

SOZIAL HILFE VERBAND FREISTADT

Kontakt:
07956/20545-205
0664/1548884
sbs-unterweissenbach@shvfr.at

Mo, Di und Do 8:00 – 12:00 Uhr
und nach telefonischer Vereinbarung

Info Verkehrsverbund

Wir möchten Sie darüber informieren, dass es seit 01.08.2024 zu folgenden Änderungen auf den Linien 348 und 349 kommt:

- Bei allen Fahrten der Linie 349 mit Fahrziel Unterweißenbach wird die Haltestelle Unterweißenbach Almstraße nur bei Bedarf bedient.
- Bei Kurs 105 der Linie 348 (04.40 Uhr ab Königswiesen) entfällt der Halt bei Tragwein Pregartner Straße.

Die aktualisierten Fahrzeiten und Fahrpläne sind auch auf unserer Homepage www.ooevv.at und in der OÖVV App abrufbar.

OÖVV Der Verkehrsverbund

Rotkreuz-Markt MV-Alm in Unterweißenbach

Eine plötzliche Krankheit, Scheidung, Mindestpension, der Tod des Partners, alleinerziehend oder arbeitssuchend sein, sind Situationen, die oftmals zu einem finanziellen Engpass führen und jeden von uns treffen können. Wichtig ist es dann, Angebote aus der Region anzunehmen und so die schwierige Lage zu mildern.

Rotkreuz-Märkte helfen Menschen mit geringem Einkommen und tragen zudem noch dazu bei, Lebensmittelverschwendung zu reduzieren. Überschüssige Produkte von Supermärkten, Erzeugern und Lieferanten werden von den freiwilligen Mitarbeiter:innen abgeholt, sortiert und zu stark reduzierten Preisen angeboten. Zusätzlich sorgen Warenspenden der Bevölkerung sowie verlässliche Partner und Unterstützer dafür, dass die Regale gefüllt sind.

Einkaufen dürfen alle Menschen, deren Einkommen die Obergrenze nicht überschreitet.

Aktuell (Stand Juni 2024) gelten folgende Einkommensgrenzen:

- Alleinstehend: 1.375 € Netto
- Ehepartner/Lebensgemeinschaften: 1.950 € Netto
- Zuschlag pro Kind: 350 €

(nicht zum Einkommen zählen: Pflegegeld, Kinderbehilife, Wohnbeihilfe, Lehrlingsentschädigung)

Die Berechtigungskarte für den Einkauf erhält man in den Sozialberatungsstellen. Für den Antrag müssen Einkommensnachweise (aller im Haushalt lebenden Personen), ein Lichtbildausweis und der Meldezettel (aller im Haushalt lebenden Personen) vorgezeigt werden.

Einkaufen kann man mit dieser Berechtigungskarte sowohl in den beiden Rotkreuz-Märkten in Unterweißenbach und Hagenberg, als auch im Sozialmarkt „arcade“ in Freistadt.

Die freiwilligen Mitarbeiter/innen heißen ihre Kund/innen jeden Mittwoch und Freitag zwischen 09:00 und 12:00 Uhr im Rotkreuz-Markt in 4273 Unterweißenbach, Markt 20 herzlich willkommen.

ÖSTERREICHISCHES ROTES KREUZ
OBERÖSTERREICH
Aus Liebe zum Menschen.

Foto: Rotes Kreuz

Mit freundlichen Grüßen
Der Bürgermeister

Herbert Haunschmied

Impressum:
Medieninhaber und Herausgeber/Redaktion: Gemeinde Schönau i.M., Schulstraße 1, 4274 Schönau i.M., www.schoenau-im.at, Fotos: Gemeinde Schönau, privat, Rest namentlich gekennzeichnet, Druck: Druckerei Haider, Schönau i.M., Herstellungs-/Erscheinungsort: 4274 Schönau i.M.

Bundesministerium
Arbeit und Wirtschaft

BUCHHALTUNGSAGENTUR
DES BUNDES

HANDWERKERBONUS

Ab 15. Juli 2024 können Sie die Förderung für durchgeführte Arbeitsleistungen (Kosten netto / ohne Steuern) rund um Ihren privaten Wohn- und Lebensbereich auf der Website **www.handwerkerbonus.gv.at** beantragen. **Pro Kalenderjahr und Person kann ein Antrag eingebracht werden.** Die Handwerksleistung muss ab dem 1. März 2024
erbracht worden sein. Die Förderung für 2024 beträgt max. EUR 2.000, für 2025 max. EUR 1.500 pro Person sowie Wohneinheit.

Zu den förderfähigen Handwerksleistungen zählen beispielsweise:

- Erneuerung von Dächern, Fassaden, Malerarbeiten
- Spenglerarbeiten
- Austausch von Fenstern
- Installationen (z.B.: Sanitär, Heizung, Klima, usw.)
- Tischlerarbeiten (z.B.: Kücheneinbau, Einbauschränke, Stiegengeländer, etc.)
- Pflasterung

Der Online-Antrag <u>ohne</u> ID-Austria:

- Laden Sie Ihren amtlichen Lichtbildausweis (z.B.: Personalausweis, Reisepass, Führerschein) hoch
- Füllen Sie das Antragsformular online auf *www.handwerkerbonus.gv.at* aus
- Laden Sie die Rechnung über die Handwerksleistung als **PDF** hoch (Ausweitung auf weitere Formate z.B. Bilddateien in Arbeit)
- Laden Sie den Nachweis, dass die Rechnung bezahlt wurde (z.B.: Überweisungsbeleg) hoch

Der Online-Antrag <u>mit</u> ID-Austria:

- Melden Sie sich mit der ID-Austria über unsere Website an
- Füllen Sie das Antragsformular online auf *www.handwerkerbonus.gv.at* aus
- Laden Sie die Rechnung über die Handwerksleistung als **PDF** hoch (Ausweitung auf weitere Formate z.B. Bilddateien in Arbeit)
- Laden Sie den Nachweis, dass die Rechnung bezahlt wurde (z.B.: Überweisungsbeleg) hoch

Sie haben selbst keine Möglichkeit Ihren Antrag digital einzubringen?
Auch dritte Personen, wie Verwandte, Bekannte, Ihr Gemeindeamt oder Ihr ausführender Handwerksbetrieb, können Sie dabei unterstützen. Vergessen Sie Ihre Dokumente nicht:

- Rechnung
- amtlicher Lichtbildausweis
- Zahlungsnachweis und Ihren IBAN

Sie haben noch Fragen zum Handwerkerbonus?

handwerkerbonus@bhag.gv.at

www.handwerkerbonus.gv.at

+43 5 05 06 - 859 333

Montag-Donnerstag: 08:00-16:00 Uhr
Freitag: 08:00-15:00 Uhr